



# 10 GROTE WERKEN

#IEDEREENDOETMEE



# BELEIDSPLAN 2019-2025

## IEDEREEN DOET MEE

### Woord vooraf

Waar willen we met Ingelmunster staan binnen zes jaar? In welk Ingelmunster willen we ontwakken in 2025? Dit beleidsplan stelt tien duidelijke doelstellingen voorop en schetst de weg ernaar toe via tien Grote Werken. Ingelmunster evolueert verder naar een toekomstgerichte leefgemeenschap met actieve mensen en hoge verwachtingen. We gaan het engagement aan om samen het beste van onszelf te geven. Ingelmunster zit in een positieve flow en we moeten hierop verder bouwen. Ambitueus, verbindend maar vooral met heel veel goesting. Onze thuis overspant alle uithoeken van dit klein stukje Mandelvallei. Zestien vierkante kilometer dynamiek, elfduizend mensen die zich willen smijten.

'We are Ingelmunster'. Bijna elfduizend inwoners op alle mogelijke manieren samenbrengen, is een kerntaak van de gemeente. Door het bevorderen van de cohesie groeit het wederzijds vertrouwen, de inzet voor elkaar en bloeit het sociaal leven. Iedereen doet mee, elk met zijn of haar mogelijkheden!

#iedereendoetmee dekt heel veel ladingen: iedereen telt mee, werkt mee, denkt mee en feest mee. Dit is de rode draad doorheen het beleid van de komende zes jaar.

De opgebouwde ervaring uit de afgelopen zes jaar in combinatie met de aangevoelde noden en nieuwe maatschappelijke behoeftes zijn de leidraad van deze toekomstvisie. Twee thema's die het DNA van het beleid mee bepalen zitten als een rode draad vervlochten doorheen de tekst: Het smart city-verhaal (waarbij je data gebruikt om de dienstverlening te verbeteren) en aandacht voor het klimaat. Daarnaast spreekt het voor zich dat de zaken die goed lopen, blijven doorgaan. Het lopend beleid is niet expliciet opgenomen in dit document. Wel de investeringen, de nieuwe beleidsdoelstellingen en de belangrijkste bestuursaccenten. Maar de echte focus ligt op de gecreëerde meerwaarde. Het belang van de inwoner van Ingelmunster. Het belang voor vandaag, maar nog meer dat voor morgen en overmorgen. Volle gas vooruit. Alvast veel verhelderend en inspirerend leesplezier!

We  Ingelmunster.

Kurt Windels, burgemeester

*Samen komen is een begin  
Samen blijven is vooruitgang  
Samenwerken is succes  
(Henri Ford)*

# 10 DOELSTELLINGEN

1. Attractieve stationsbuurt en kanaalomgeving als orgelpunt van de dorpskernvernieuwing
2. Huis van de Vrije Tijd anno 2025
3. Sportpark met extra binnenruimte
4. 'Iedereen doet mee' in een actieve gemeente
5. Gecentraliseerde ouderzorg op site Ermitage
6. Een nette, fijne en veilige buurt
7. Vive le vélo
8. Een groen en klimaatvriendelijk Ingelmunster
9. Uitgebreid en centraal aangestuurd aanbod voor kinderen tussen 3 en 12 jaar
10. Klantgerichte dienstverlening door flexibele overheid

# 10 GROTE WERKEN

## GROOT WERK 1: AFWERKEN DORPSKERNVERNIEUWING

### Stationsbuurt vernieuwen

- Stationsomgeving als tweede dorpskern
- Knooppunt mobiliteit versterken
- Mobiliteitshubs voorzien
- Kruispunt Genstraat-Kortrijkstraat-Izegemstraat optimaliseren

Na het afwerken van de dorpsbrug is de aanpak van de stationsomgeving de volgende stap. De fietser en de voetganger moeten primeren. Gezellige terrassen zullen de buurt opnieuw aantrekkelijk maken voor horeca en winkels en de lokale economie positief beïnvloeden. De stationsomgeving als **tweede dorpskern** met de fietsvriendelijke nieuwe dorpsbrug als verbinding. Ingelmunster, twee kernen, één gemeente.

Ingelmunster is een **knooppunt van mobiliteit**. Zowel Noord-Zuid (Brugge-Kortrijk) als Oost-West (Oostrozebeke-Izegem) passeren belangrijke verkeersassen door onze gemeente. Bovendien heeft Ingelmunster, in tegenstelling tot de buurgemeenten, de troef van een station, een waterweg en belangrijke busverbindingen. Het streefdoel blijft een uitbreiding van het aantal stops en haltes van bus en trein, zeker geen inkrimping. De investeringen aan het station en de stationsbuurt moeten Ingelmunster krachtiger profileren als regionaal mobiliteitspunt inzake openbaar vervoer. Daarom is het belangrijk dat de vertegenwoordiger van onze gemeente een belangrijke voortrekkersrol opneemt in het nieuwe bovengemeentelijk orgaan 'Vervoersregio'.

In de directe omgeving van het station en in het centrum zien we graag **mobiliteitshubs** met deelfietsen, deelauto's en oplaadpunten voor elektrische auto's.

Het kruispunt **Kortrijkstraat – Gentstraat - Izegemstraat** kan en moet beter. Het spreekt voor zich dat de optimalisatie van dit kruispunt meegaat in het globale dossier van de opwaardering van de stationsbuurt. De tijdelijk aangelegde groenzone waar vroeger de oude pastorie stond, is een onderdeel van dit dossier.



## Toeristische kanaalomgeving

- Langparkeren onder nieuwe dorpsbrug
- Site Desmet: groene en attractieve invulling
- Wandelpad door Mandelmeersen

De opening van de nieuwe brug is voor eind 2019. In de eindfase voorzien we de heraanleg van de Waterstraat en het stukje Stationsstraat dat wordt doorgetrokken tussen de Fagot en de Valoratoren. Onder de brug is er **ruimte voor langparkeren**. De verbreding van het kanaal is niet voor morgen. Hiervoor zijn we als gemeente afhankelijk van het investeringsprogramma van de Vlaamse Waterweg.

De voormalige site van bouwstoffen Desmet krijgt een **groene en attractieve invulling met toeristische mogelijkheden**, bijvoorbeeld **waterrecreatie**. Dit wordt één van de toplocaties van Ingelmunster. Een ontmoetingsplaats waar eveneens evenementen doorgaan. Ook fietsers of **mobilhomes** vinden hier een rust- en standplaats met de nodige basisfaciliteiten.

De volgende fase van Wandel op de Mandel trekt het jaagpad langs het kanaal door tot aan de Lysbrug.



Een **wandelpad door de Mandelmeersen** tussen de Valoratoren, het nieuwe natuureducatief centrum in het Schuttershuisje en de Beukendreef zorgt voor de verbinding tussen twee prachtige stukjes natuur in Ingelmunster. Een attractief centrum leidt tot meer bezoekers. Dit wandelpad zal ongetwijfeld een positieve invloed hebben op de verdere ontwikkeling van de horeca.

# GROOT WERK 2: BOUWEN EN EXPLOITEREN VAN HUIS VAN DE VRIJE TIJD

- Site wasserij Reinwas (Oostrozebekestraat)
- Open huis met centralisatie dienst vrije tijd
- Doorlichting gemeentelijke patrimonium
- Cultuurfabriek blijft belangrijke schakel

Cultuurminnend Ingelmunster droomt al lang van een volwaardige zaal en die komt er nu ook! De **site van de voormalige wasserij Reinwas** in de Oostrozebekestraat is een geschikte plek met de nabijheid van parking en andere centrumfuncties. Het gebouw moet uitnodigend zijn en een architecturale meerwaarde betekenen voor onze gemeente. Het zicht op het achterliggend kasteelpark is een ware troef.

Vast staat dat deze nieuwbouw meer moet zijn dan een zaal die sporadisch wordt gebruikt. Het gaat dus werkelijk om **de centralisatie van de dienst vrije tijd**. Zowel voor volwassenen als kinderen, in een open huis waar iedereen vrij in en uit loopt. Dus niet alleen een plaats voor optredens of toneelvoorstellingen, maar evenzeer repetitielokalen, expositieruimte, plaats voor workshops en een brasserie. Ook de bibliotheek en het Huis van het Kind komen hier terecht. Een belevingscentrum met brede openingsuren. In samenspraak en overleg met alle betrokkenen willen we tot een concrete omschrijving van dit project komen. Investeren kost geld. Daarom moeten we deze nieuwbouw in het breder geheel durven bekijken van het gemeentelijke patrimonium. Een **globale doorlichting** dringt zich op. Eventuele verkopen horen daar ook bij.

**De Cultuurfabriek** blijft een belangrijke schakel voor iedereen die met muziek bezig is. Kunst Veredelt en Alpenroos hebben er hun repetitieruimte, ook bepaalde opleidingen van de muziekschool kunnen in de Cultuurfabriek terecht.



# GROOT WERK 3: VERDERE UITBOUW VAN HET SPORTCENTRUM

- Bouwen nieuw zaaldeel
- Van sportcentrum naar sportpark
- Stimulerende rol bij opstart SV Ingelmunster
- Nodige parking voorzien
- Nieuwe trage doorsteken

Sport is bijzonder populair in Ingelmunster. Het gevolg is dat de huidige accommodatie zwaar onder druk staat. Bovendien zijn er tal van grote evenementen die plaatsvinden in de evenementenhal waardoor sportclubs frequent moeten schuiven of uitwijken voor hun wedstrijden of trainingen. De bouw van een **nieuw zaaldeel** dringt zich op. Wij opteren voor een aanbouw aan de oude sporthal kant Ring, met ook een opfrissing van het huidig sanitair gedeelte.



In deze legislatuur moet het sportcentrum evolueren naar een **echt sportpark**, met nadruk op natuur, groen en outdoor recreatie. Naast de sportactiviteiten is het sportcentrum ook de thuis van twee jeugdverenigingen en de speelpleinwerking. Nu is het tijd om het hele terrein verder te optimaliseren in de richting van een sportpark en eventuele vragen van clubs te bekijken.

Het is geen kerntaak van een gemeente om zelf sportclubs op te richten, maar de gemeente speelt een stimulerende rol bij de opstart van de **nieuwe voetbalvereniging SV Ingelmunster**. Een club met gezonde ambities, sterke lokale verankering en heel veel aandacht voor de jeugd kan op onze steun rekenen. Een samenwerkingsovereenkomst tussen de gemeente en de club regelt de logistieke en financiële afspraken. Terrein 3 en 4 krijgen naar analogie met terrein 1 en 2 een beregeningsinstallatie op grondwater. Goed voor de kwaliteit van de velden en beter voor het milieu door het uitsparen van de aanvoer van water.

Veel volk op het sportcentrum zorgt voor een hogere vraag naar **parking**. Dit betekent zowel inzetten op veilige, overdekte fietsstallingen als op plaatsen voor de auto's en een kiss and ride zone. Signalisatie en communicatie, ook met de buurt, zijn hierbij noodzakelijk. De huidige autoparking breidt uit met ongeveer de helft extra plaatsen. Daarnaast komt er een ruime en groene parkeergelegenheid aan de overkant van de Ring. De tunnel onder de Ring zorgt voor een veilige oversteek.

**Nieuwe trage doorsteken** verbinden het sportcentrum met andere buurten om zo het gebruik van de fiets te stimuleren.

# GROOT WERK 4: IEDEREEN DOET MEE

- Straatburgemeesters: betere doorstroom van informatie + sociaal engagement
- Info- en inspraaksessies
- Vernieuwde formule voor ontvangst nieuwe inwoners
- Verdere uitbouw vrijwilligersnetwerk
- Toegankelijkheid voor mensen met een beperking
- Aandacht voor niet-computer-specialisten
- Actualisatie relatie verenigingen – gemeentebestuur
- Duwtje in de rug van jonge ondernemingen
- Bereikbaarheid en beschikbaarheid van politicus
- Laagdrempelige activiteiten aanbieden
- Programma van bewegingsactiviteiten

## De straatburgemeester

Tientallen straten komen jaarlijks samen voor een barbecue of een gezellige namiddag en krijgen hiervoor financiële ondersteuning. De uitdaging is om **de informatiestroom** die daar borrelt beter te integreren in het gemeentelijk beleid. Iedere straat heeft zijn antenne, zijn verantwoordelijke, zijn aanspreekpunt. Wij willen die mensen periodiek samenbrengen als een soort volksparlement, een college van straatburgemeesters. Dit moet ook kunnen voor straten zonder actieve straatwerking. Daartegenover verwachten we van de straatcomités **een sociaal engagement**. Waakzaamheid voor ouderen of gezinnen die het moeilijk hebben. Ook de strijd tegen de eenzaamheid wordt in de eerste plaats in de eigen straat gevoerd. Een warme buurt begint bij de buurt zelf, het OCMW en de gemeente zijn ondersteunende partners.

## Participatie

Het is een maatschappelijke trend dat mensen meer betrokken willen zijn bij het beleid, zonder daarom een politiek engagement op te nemen. Vandaar dat participatie verder moet gaan dan de klassieke adviesraden. Via **info- en inspraaksessies** voor belangrijke infrastructuurwerken, groenaanplanting of de inrichting van een wijkspiegelplein kunnen burgers meedenken. Enige uniformiteit en rechtlijnigheid is hierbij belangrijk. Niet altijd een makkelijk evenwicht!

## De nieuwe inwoner

Een **vernieuwde formule** moet nieuwe inwoners snel kennis laten maken met onze gemeente en hen betrekken bij 'het leven' in Ingelmunster. We willen hier actief op inzetten, eventueel met de hulp van vrijwilligers.



## De vrijwilliger

Honderden Ingelmunsternaren doen op alle mogelijke manieren aan vrijwilligerswerk. De gemeente en het OCMW kunnen op een honderdtal mensen rekenen die zich op vrijwillige basis inzetten voor uiteenlopende taken zoals kinderen oversteken in het verkeer, zwerfvuil opruimen of anderstaligen Nederlands leren. De **verdere en bredere uitbouw van dit netwerk** is nodig. Dat gebeurt onder meer via een vrijwilligersbeurs, maar ook door actief te zoeken naar nieuwe mensen. Daarnaast moeten mensen vanuit het OCMW verder gestimuleerd worden om zich in te zetten voor de maatschappij. **Activatie** naar het vrijwilligerswerk toe is een goeie vorm van participatie. De bevoegde schepen werkt samen met de ambtenaar die bevoegd is voor vrijwilligerswerk het statuut, het rekruteren, de aansturing en de nazorg verder uit.



## Mensen met een beperking

**Toegankelijkheid voor mensen met een beperking** geniet onze permanente waakzaamheid, in het bijzonder bij het bouwen en aanleggen van publieke functies. De gemeentelijke Werkgroep Toegankelijkheid is een belangrijke partner. Bij privé-initiatieven wil de gemeente een informatieve en sensibiliserende functie vervullen en op die manier de toegankelijkheid bevorderen.

## De niet-computerspecialist

De maatschappij evolueert snel. Het is niet altijd even eenvoudig voor iedereen om te volgen. Door de versnelde digitalisering mag er **geen kenniskloof** ontstaan. We moeten hier als gemeentelijke overheid blijven over waken en de mensen helpen waar nodig.

## De verenigingen

Verenigingen zorgen voor warmte in onze samenleving. Een **actualisatie van de relatie gemeente - verenigingen** dringt zich op. Dat kan op een financiële manier, maar even goed logistiek. De gerealiseerde uitbouw en optimalisering van de uitleendienst en het digitaal reserveringssysteem zijn een goeie aanzet, maar moeten gebruiksvriendelijker. Een evenementencoördinator neemt de rol van centraal aanspreekpunt op.

## De jonge ondernemer

Vele jonge mensen kiezen voor het ondernemerschap en dat willen we volop steunen. Starters verdienen een **duwtje in de rug**. Een beginnend ondernemer moet zich registreren in de Kruispuntbank van Ondernemingen (KBO). We willen de kosten terugbetalen als vorm van goodwill en bemoedigend schouderklopje. Naar analogie met de prijzen voor jeugd, cultuur en sport voorzien we in samenwerking met de economische raad ook een jaarlijkse trofee voor de meest beloftevolle onderneming.

## De politicus

Als politicus is het belangrijk om dagelijks tussen de mensen te staan. **Bereikbaarheid** en beschikbaarheid zijn basisvoorwaarden voor een lokale mandataris. Als mensen zich begrepen en gerespecteerd voelen, ontstaat een positieve kijk op de gemeentelijke werking. Vandaar het belang om met veel zorg en genegenheid de mensen te ontvangen of te bezoeken ter gelegenheid van een huwelijk of jubileum.

## Allemaal samen

**Laagdrempelige activiteiten** zoals de voetbalfeesten, de nieuwjaarsreceptie of een optreden op het marktplein moeten hun plaats hebben. Nu en dan mag Ingelmunster zich ook eens wagen aan een grotere activiteit. Dit komt onze regionale uitstraling ten goede.

## Iedereen gezond

Gezondheid is ons kostbaarste goed. Het huidige aanbod van dienstverlening en informatie/sensibilisatie willen we uitbreiden met een programma van **bewegingsactiviteiten**.



# GROOT WERK 5: ONTWIKKELING ZORGCAMPUS

- Site Ermitage
- Mensen zolang mogelijk thuis laten wonen
- Zorgcampus uitbouwen
  - Centralisatie van alle dienstverlening
  - Verschillende vormen van wonen en zorg
  - Ontmoetingsplaats met sociaal restaurant
  - Deelauto of -fiets
  - Ontwikkelen autonoom samenwerkingsverband WZC Maria Rustoord en OCMW

Zorg is één van de belangrijkste uitdagingen voor morgen. We gaan voor een geïntegreerde aanpak in de vorm van een samenwerkingsverband met de belangrijkste partners.

De doelstelling blijft om **ouderen zo lang mogelijk thuis te laten wonen**. Het aanbod van warme maaltijden, poetshulp, gezinszorg, vervoer is hierbij essentieel.

Om de globale ouderenzorg optimaal te organiseren, willen we als gemeente onze schouders zetten onder de uitbouw van een zorgcampus aan de Ermitage in de Weststraat. Op die site willen we **een centralisatie van de verschillende facetten van dienstverlening aan ouderen**. Dit maakt het makkelijker en overzichtelijker voor gebruiker én aanbieder. Het gaat dus om een aanbod voor bewoners en voor niet-bewoners van de site met:

- een centraal aanspreekpunt voor de dienstverlening als warme maaltijden, gezinszorg, poetsdienst
- verschillende vormen van wonen en zorg op één grote campus (van lichte zorg tot heel intensieve zorg)
- een ontmoetingsplaats voor senioren met sociaal restaurant
- een deelauto of -fiets als alternatief voor de weinig gebruikte eigen wagen

Hiervoor is de ontwikkeling van een **nieuw autonoom samenwerkingsverband** tussen het Woonzorgcentrum en het OCMW noodzakelijk en succesbepalend.



Gezien de ambities op de site van de Ermitage is de ontwikkeling van de site Nieuwstraat-Doelstraat geen prioriteit in de komende legislatuur. Dit wil uiteraard niet zeggen dat we aangeboden opportuniteiten niet willen of zullen onderzoeken.

# GROOT WERK 6: EEN VEILIGE, NETTE EN FIJNE BUURT

## Veiligheid

- Inzetten op nieuwste technologieën i.f.v. veiligheid
- Camerabewaking
- Naleven snelheidsregimes
- Herziening mobiliteitsplan
- Aanpak zwaar verkeer
- Reconversie openbare verlichting

Politiezone Midow heeft één van de laagste criminaliteitscijfers. Dat betekent echter niet dat we blind mogen zijn voor de realiteit: iedere inbraak of fietsdiefstal is er één te veel. Samen met de politiezone moeten we investeren in de **nieuwste technologieën**.

Op plaatsen met een verhoogd risico komt **camerabewaking** geregisseerd vanuit de politiezone. De politie is het best geplaatst om de beelden te lezen en op die manier kunnen ze gemeentegrensoverschrijdend de criminaliteit aanpakken. Voor Ingelmunster zijn het sportpark, de parking achter het gemeentehuis, het marktplein en de stationsomgeving de hotspots. De inzet van camera's komt ook terug bij verkeersveiligheid en in de strijd tegen zwerfvuil.

Nog veel te vaak lappen automobilisten **snelheidsregimes** aan hun laars, zowel in de centrumstraten als in het buitengebied. Enkel een combinatie van verschillende maatregelen kunnen hier paal en perk aan stellen. Langs de ene kant technische ingrepen en sensibilisatie, langs de andere kant opgedreven politiecontroles.

De werken aan de brug zorgen voor een belangrijke daling van het **zwaar verkeer** in het centrum. Ook na de werken moet dit zo blijven. Een goeie bewegwijzering is de eerste stap. Bovendien willen wij in de toekomst verder gebruik maken van de modernste technieken om doorgaand vrachtwagenverkeer te weren. Ook het andere gemotoriseerd verkeer is ondergeschikt aan de leefbaarheid van de dorpskernen.

**Het gemeentelijk mobiliteitsplan** is aan een herziening toe. Zo kunnen we een toekomstvisie ontwikkelen voor de mobiliteit in Ingelmunster met aandacht voor alle factoren die dit beïnvloeden.

De komende jaren dringt zich een volledige omschakeling van de **openbare verlichting** op. De huidige aanpak maakt plaats voor spaarlampen met dimfuncties, gestuurd vanuit een intelligent systeem. Zo zal het mogelijk zijn om de lichtsterkte te bepalen in functie van de noodzaak, want nu is het nog kiezen tussen lichten aan of lichten uit. Dit is een omvangrijke investering, te spreiden over verschillende jaren maar met een positieve budgettaire return en een gunstig effect op het milieu en het veiligheidsgevoel.

Verlichtingspalen kunnen ook ingezet worden voor andere toepassingen zoals metingen of draadloos internet.

**Parkeren** blijft altijd een heikel punt en zorgt voor overlast in de buurt. Daarom moeten we zoeken naar oplossingen die verder gaan dan wat nu voor handen is. Dat begint bij een duidelijkere aanduiding van de parkings in het centrum. Bij de aanleg van nieuwe parkings moeten we de formules van ondergronds of in de hoogte onderzoeken. Zorgverstrekkers willen we de mogelijkheid geven om te parkeren voor een privépoort wanneer de eigenaar dat via een sticker aangeeft.

## Netheid

- Strijd tegen zwerfvuil en onkruid
- Inzetten van de veegmachine

Ondanks alle verwoede pogingen van preventie, sensibilisatie en extra vuilbakken blijft **zwerfvuil** een probleem. Bovendien trekt vuil ander vuil aan. Vooral de Beukendreef en de kanaalzone hebben hier onder te lijden. De gemeentediensten strijden samen met tal van vrijwilligers en de scholen tegen het zwerfvuil. Een netwerk dat we in de toekomst nog wensen uit te breiden. In samenwerking met de afvalintercommunale IVIO investeren we in een mobiele camera om kritieke punten aan te pakken. Wie niet horen wil, moet voelen.



De strijd tegen **onkruid** is nog een ander verhaal. Het gemeentelijk gebruik van pesticiden is verboden. Op de knieën met een keukenmes het onkruid verwijderen is niet meer van deze tijd, zeker niet als het over grotere oppervlaktes gaat. Nieuwe methodes dringen zich op. Het begint bij een onderhoudsvriendelijke aanplant. Voor het verwijderen van het onkruid investeren we in een verdelgingsmachine op basis van warm water. Langs de andere kant moeten we er ook mee leren leven dat een honderd procent onkruidvrije buurt tot het verleden behoort. Maar zoals het spreekwoord zegt: als iedereen voor zijn deur veegt, is de ganse straat schoon.

Een **veegmachine** wordt een paar keer per jaar ingezet langs de grootste invalswegen en het centrum. Het contract met de ondernemer is afgelopen. Tijd voor evaluatie en bijsturing. Ook bij evenementen is het belangrijk dat het marktplein en het centrum er zo snel mogelijk opnieuw netjes bij liggen. Het komende plasticverbod speelt hierbij in het voordeel.

## Fijne buurt

- Hoge kwaliteitseisen bij ontwikkeling van buurten
- Mix van alle lagen van de bevolking
- Fiets- en wandelpaden
- Speelpleintjes per wijk
- Zitbanken, insectenhôtels en plantenbakken
- Hondenweiden
- Goed nabuurschap

In het centrum en aan het station is verdere kernverdichting mogelijk. Een hoge concentratie aan woningen en appartementen biedt voldoende woonkwaliteit als er nog voldoende open ruimte, groen en speelruimte overblijft, ook in die dicht bebouwde gebieden. Zowel ruimtelijk als esthetisch zullen we de **hoogste kwaliteitseisen** opleggen aan projectontwikkelaars en verkavelaars. Enkel op die manier is de leefbaarheid voor iedereen gegarandeerd.

Kleiner wonen is de trend, uiteraard ingegeven door de grondschaarste en de budgettaire mogelijkheden van de bouwheer. Samen met de fusie Mandelbeek/Izegemse Bouwmaatschappij en de sociale huisvestingsdienst zetten we doelgroepgericht in op betaalbaar wonen, gespreid over onze gemeente. Daarnaast zullen we ook kansen creëren voor wie het ruimer ziet. Een **goeie mix** van alle lagen van de bevolking maakt de samenleving sterker.

Het is belangrijk dat de gemeenschapsfuncties zich concentreren in de centra en dat die onderling goed verbonden zijn met **fiets- en wandelpaden** of groene functionele belevingstrajecten (GFB). Idealiter speelt het sociale leven zich letterlijk af onder de kerktoren. Dit werkt versterkend voor alles en iedereen. Ingelmunster mag niet de plaats zijn waar mensen enkel hun slaapuren doorbrengen.

We gaan verder met de uitrol van de **speelpleintjes** per wijk. Via inspraaktrajecten kunnen de kinderen meebepalen welke toestellen er komen. Het speelplein moet een ontmoetingsplaats zijn voor jong en oud. Er komen ook speeltoestellen voor kinderen met een beperking.

**Zitbanken, insectenhôtels en plantbakken** voor kruiden of groenten brengen de mensen samen.

Bij hondenliefhebbers leeft al lang de vraag naar een uitloopweide voor hun viervoeter. We onderzoeken de mogelijkheden om langs beide zijden van Ingelmunster een **hondenweide** aan te leggen. Plezier voor de hond én het baasje.

Ingelmunster vertoont met 700 inwoners per vierkante kilometer verstedelijkte kenmerken. Zo dicht bij elkaar samenleven vraagt inspanningen van iedereen. Goed nabuurschap en het behoud van ieders levenskwaliteit zijn een collectieve verantwoordelijkheid. Een uitdaging die met de verdere verdichting alleen maar toeneemt. We moeten leren leven met het gegeven dat de vrijheid van de één eindigt waar die van de andere begint. De gemeente heeft hierin een belangrijke sensibiliserende rol.



# GROOT WERK 7: FIETSMaatregelen

- Lokale fietsraad
- Elektrische deelfietsen + verhoging fietsvergoeding voor personeel
- 2023: jaar van de fiets
- Wegwerken gevaarlijke punten jaagpad
- Fietsstraten
- Investeren in fiets- en wandelwegen
- Openstellen traditionele buurtwegen
- Verkenningstochten
- Aanleggen fietsparkings
- Kijk! Ik fiets!
- Permanente bewegwijzering fietsexamen

Het is te makkelijk om te stellen dat iedereen voor alles de fiets moet nemen. Bovendien moeten we ons ook bewust zijn van de praktische beperkingen van onze infrastructuur. Toch mag dit geen ambitieus fietsbeleid in de weg staan. Een **lokale fietsraad** moet bijdragen tot verruiming van het draagvlak en de uitrol van het fietsbeleid verbreden.

Met tal van concrete maatregelen willen we meer Ingelmunsternaren op de fiets. Fietsen naar school of naar het werk, maar eveneens fietsen als vorm van ontspanning, recreatie en beleving. Samen met de medewerkers van gemeente en OCMW moeten we het goede voorbeeld geven. Daarom is er de aankoop van **elektrische fietsen** voor de kleine dienstverplaatsingen en de **verhoging van de fietsvergoeding** voor de medewerkers van gemeente en OCMW.

Het fietsbeleid kent zijn apotheose in 2023 met een '**Jaar van de fiets**'. We plannen subsidies voor wie een nieuwe fiets aankoopt (gewoon of elektrisch), de doortocht in Ingelmunster van het Belgisch Kampioenschap wielrennen op de weg voor profs en een fietsfeest.

Het **jaagpad** langs het kanaal verbindt Ingelmunster op een prima manier met Roeselare en Kortrijk. Het wegwerken van gevaarlijke punten zoals aan de Zuidkaai ter hoogte van de Kanaalstraat staat op de agenda.

In de nabije omgeving van de scholen in de Schoolstraat, Jan Breydelstraat en Hendrik Consciencestraat komen extra maatregelen die de fietser prioritair maakt op het andere verkeer. Een inrichting als echte **fietsstraat** dringt zich op.

Investeren in fiets- en wandelwegen, zowel in het centrum als in het buitengebied. We spreken hier over aanleg én onderhoud. **Trage wegen** voor zowel functioneel (school, werk...) als recreatief gebruik. Om het gebruik in de winterperiode op te trekken, moeten we als de kostprijs het toelaat inzetten op intelligente en duurzame verlichtingsmethodes. Bij de ontwikkeling van nieuwe woonsites is de aanleg van een trage verbinding richting centrum een vereiste.

Het opnieuw openstellen van de **traditionele buurtwegen** in het buitengebied blijkt een moeilijke oefening. Ingelmunster kan niet eeuwig achter blijven. We stellen ons realistisch op, maar rekenen op de goodwill van alle betrokkenen.

Vele mooie fietsverbindingen zijn nog te onbekend bij het grote publiek. Via **verkenningstochten** in samenwerking met de fietsraad brengen we de mensen langs die wegen. Dit past ook perfect in de verbindende rol van de gemeente.

We leggen zoveel mogelijk **fietsparkings** aan, zeker op de plaatsen waar mensen in grote getalen samenkomen. Om het fietscomfort te verhogen, draagt de overdekte fietsstalling de voorkeur.

Jong geleerd is oud gedaan. Ook de komende jaren willen we jonge ouders een handje helpen bij het aanleren van het **fietsen bij kleuters**. 'Kijk ik fiets' is een wonderbaarlijke opleiding waarbij kindjes er in één voor-middag in slagen om zonder steunwiel-tjes te fietsen. Een outdoor fietsparcours scherpt de behendigheid verder aan.

Na afwerking van de centrumbrug komt er een permanente bewegwijzering voor het **fietsexamen** zodat de leerlingen altijd kunnen oefenen.





# GROOT WERK 8: GROEN EN ECOLOGISCH INGELMUNSTER

- Natuur Educatief Centrum
- Overheid voorbeeldfunctie bij afbouwen CO2-uitstoot en aankoop- en investeringsbeleid
- Strijd tegen wateroverlast: infiltratie en ontharding
- Project renovatiecoach verlengen
- Inzetten op minder afval
- Hergebruik leegstaande bedrijfsgebouwen

Ingelmunster heeft een hoge woonconcentratie, vooral in het centrum. Bij de verdere ontwikkeling van onze gemeente willen we waken over een **gezond evenwicht** tussen bebouwing en open, groene ruimtes met een bijzondere **bescherming van het buitengebied**.

Met de aankoop van het Schuttershuisje krijgt Ingelmunster een waar **Natuur Educatief Centrum**, geëxploiteerd door Natuurpunt De Buizerd. Geen clubhuis maar een open huis voor natuurliefhebbers, scholen en eventuele exposanten met een centrale rol voor natuureducatie.

Ingelmunster heeft zich ook deze legislatuur ingetekend op het Burgemeestersconvenant. Dat betekent dat de lokale overheid een voortrekkersrol moet spelen in de verdere **afbouw van de CO2-uitstoot**. Het is belangrijk om hierbij niet te verdrinken in een eindeloze papierwinkel, maar om effectieve resultaten te boeken op het terrein. De gemeente heeft een belangrijke **voorbeeldfunctie**. In het aankoop- en investeringsbeleid moeten we meer dan één ecologische stap vooruitdenken. Bij nieuwbouw en vernieuwing van het wagenpark zoeken we naar de best beschikbare technieken.

**Infiltratie** en **ontharding** dragen bij tot een gezonde grondwaterhuishouding en helpen in de strijd tegen de wateroverlast. We willen hier dan ook op alle mogelijke domeinen op inzetten.

Ingelmunster heeft sinds 2018 een **renovatiecoach** waar iedereen beroep op kan doen. De coach zet onder meer een gedetailleerd renovatieadvies op met een duidelijk stappenplan, vraagt offertes aan en helpt bij het maken van de juiste keuzes. Gezien het succes willen we het project verlengen.

Grote evenementen zorgen voor een **grote afvalberg**. Samen met de organisatoren en de horeca gaan we op zoek naar alternatieven. Het systeem van de herbruikbare bekertjes is één van de mogelijkheden. Minder afval is minder verspilling.

Economie en ecologie moeten elkaar nog beter vinden, vooral in het gebruik van (open) ruimte. Daarom is het belangrijk dat we vooral inzetten op het **hergebruik van leegstaande bedrijfsgebouwen**, eerder dan op het aansnijden van nieuwe open ruimtes.

# GROOT WERK 9: AANBOD VOOR KINDEREN

## Onderwijs

- Samenwerking scholen stimuleren
- Belang van techniekacademie en gelijkaardige initiatieven
- Middelen voor kunstonderwijs en huisvesting Art'Iz

Onder impuls van de schepen van onderwijs komen de directies van alle Ingelmunsterse scholen verschillende keren per jaar samen tijdens het interscolair overleg. Dit leidt tot een goeie verstandhouding en het samen organiseren van activiteiten als de Strapdag of de doe-aan-sport-beurs. Het moet mogelijk zijn om die samenwerking via het **interscolair overleg** nog verder uit te diepen.

Kinderen uit het vijfde en zesde leerjaar maken kennis met allerlei technische vaardigheden en leren een bedrijf kennen in de **techniekacademie**. Dit aanbod past in het streefdoel om jonge mensen warm te maken voor een technische opleiding. Ook in de toekomst moeten we hier verder blijven op inzetten en zelfs uitbreiden. Ook andere mogelijkheden zoals STEAM (Science Technology Engineering Art Mathematics) verdienen onze aandacht.

Veel kinderen volgen, net als heel wat volwassenen, **kunstonderwijs**. Het spreekt voor zich dat de gemeente hiervoor voldoende middelen moet reserveren om het aanbod actueel te houden. De huisvesting van onze lokale afdeling muziek en woord van Art'Iz blijft een moeilijke oefening. In de komende periode dient de gemeente hier knopen door te hakken.

## Buitenschoolse activiteiten

- Aanbod buitenschoolse activiteiten op elkaar afstemmen
- Centraal aanspreekpunt voor buitenschoolse opvang en activiteiten
- Verdere ondersteuning Villa Max
- Meer kinderen bij sportclub

De uitdaging is nu om de verschillende segmenten van het aanbod aan buitenschoolse activiteiten nog beter op elkaar af te stemmen, zowel organisatorisch als communicatief. Speelpleinwerking, Villa Max en de sport- en jeugdkampen zijn geen losstaande eilanden. Het programmaboekje De Max geniet al ruime bekendheid, maar het figuurtje '**Max**' moet nog opvallender optreden als verbindingsfiguur. Max gaat naar de kinderopvang, Max neemt deel aan sportkampen, Max ravot bij de speelpleinwerking, Max volgt een activiteit in de bib.

Voor de ouders moet alles nog duidelijker en eenvoudiger. Het digitaal reserveringssysteem is een eerste stap, maar we moeten verder gaan. De communicatie moet éénduidiger, er moet **één centraal aanspreekpunt** komen voor het volledige gemeentelijk aanbod van buitenschoolse opvang en activiteiten. Eén Max-telefoonnummer en mailadres dus en op het einde van het jaar één fiscaal attest voor de gevolgde activiteiten.

Met de komst van buitenschoolse **kinderopvang Villa Max** is een belangrijk tekort ingevuld. We moeten de behoeftes invullen waar de private markt onvoldoende antwoord op geeft en dit tegen een aanvaardbare prijs voor zowel de gebruiker, de belastingbetaler als de private spelers. Bij de verdere groei van onze gemeente en bij de aantrek van jonge gezinnen zal Villa Max alleen maar aan maatschappelijk belang winnen.

Hoewel de sportwerking in onze gemeente goed draait, willen we nog meer kinderen bij een sportclub. De gemeente moet hierin een belangrijke brugfunctie vervullen tussen de ouders en de club.

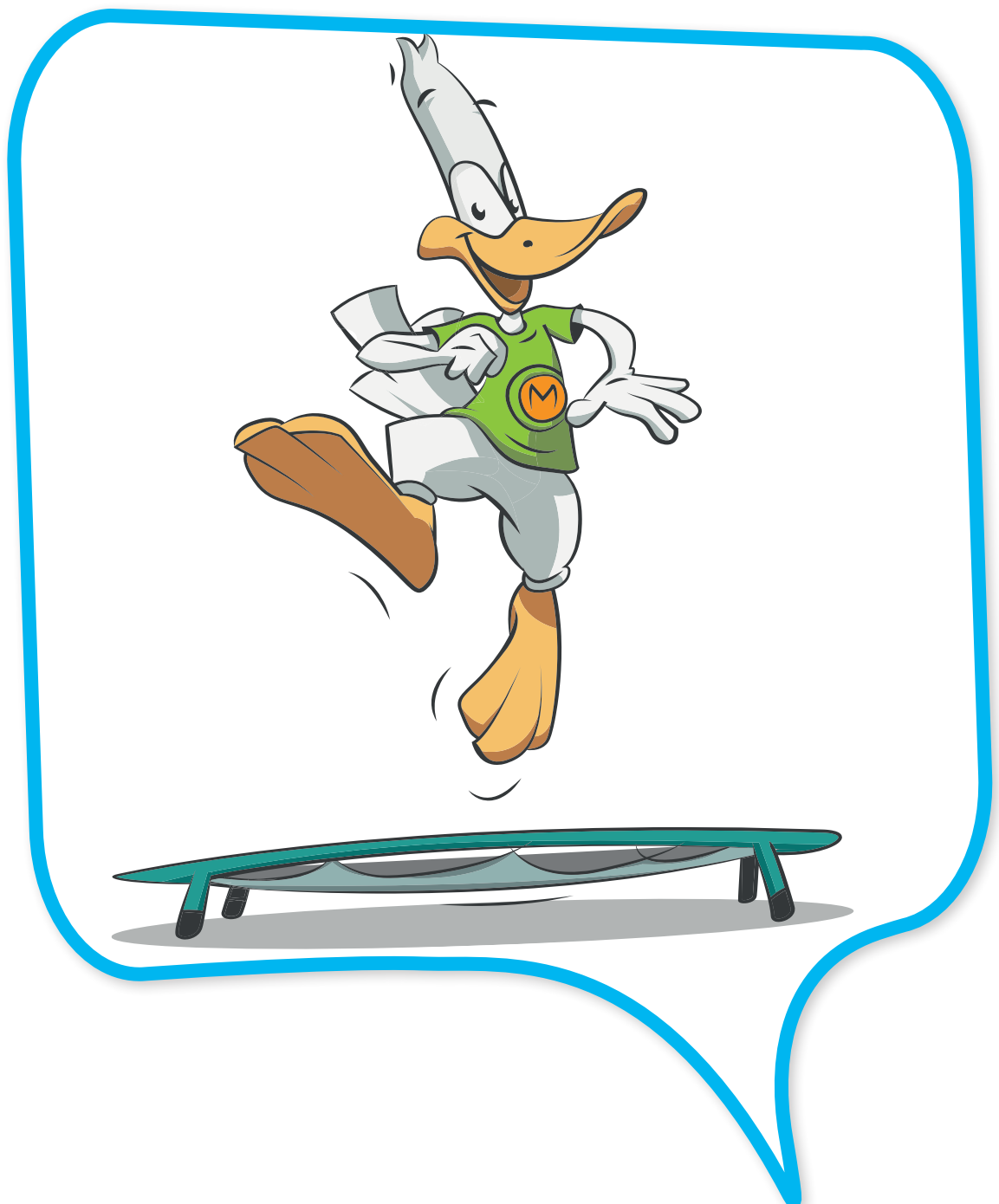

# GROOT WERK 10: GEMEENTE EN ORGANISATIE ALS DIENSTVERLENER

Uitgangspunt: een **stijging van de belastingen is uitgesloten**. Dat betekent zuinig en rationeel besturen, keuzes maken, iedere euro drie keer omdraaien en efficiëntiewinsten zoeken op alle domeinen, zowel in de organisatie als in de dienstverlening.

## Organisatie

- Aanwerving personeel: examenprocedure
- Modern overheidsbedrijf

De gemeente en het OCMW zijn belangrijke werkgevers in Ingelmunster. Bijna 140 mensen hebben een job bij de lokale overheid. De jobs bij gemeente en OCMW zijn vrij gegeerd. De **aanwerving** van gedreven en kwalitatief hoogstaande medewerkers gebeurt op de meest objectieve basis via een examenprocedure.

De gemeente en het OCMW moeten bestuurd worden met de spirit en drive van een **modern overheidsbedrijf**, in een goeie wisselwerking tussen de ambtenarij en de politiek. De inkanteling van het OCMW in de gemeentelijke werking vergt aanpassingen van iedereen. We moeten hier maximaal voor open staan en zonder enige vorm van remming of conservatisme volop aan de nieuwe structuur werken.

## Dienstverlener

- Vrije openingsuren en werken op afspraak
- Centraal hulppnummer voor zalen en materiaal
- Communicatie naar ondernemer en landbouwer
- Digitale infoborden

De burger is de klant en wil een goede en correcte service. We gaan voor een **combinatie van vrije openingsuren met werken op afspraak**. Een globale avondopening op donderdag komt tegemoet aan de verzuchting van veel burgers die overdag niet naar het gemeentehuis kunnen komen. Op dat moment houdt ook het voltallige schepencollege spreekuur. De verdere doorvoering van de digitalisering maakt de dienstverlening makkelijker en toegankelijker. Voor wie minder mobiel is, komt de administratie aan huis.

De gemeente stelt heel wat zalen en materiaal ter beschikking van verenigingen en comités. Via een permanentiesysteem willen we een EHBO-service ontwikkelen voor technische vragen of problemen. Nu moet de gebruiker nog te vaak rondbellen om iemand te bereiken. De invoering van een **centraal hulppnummer** lost dit probleem op.

Ook de **ondernemer** en de landbouwer moeten op een eenvoudige manier terecht kunnen bij de gemeentelijke overheid die over een arsenaal aan kennis en expertise beschikt. Daarnaast communiceert de gemeente ook op een actieve manier naar deze doelgroep. Een vast gezicht en een directe lijn zijn onontbeerlijk in functie van de vlotte doorstroom en dat in beide richtingen.

Communicatie en zeker de **sociale media** spelen een belangrijk rol. De burger verdient correcte en tijdige informatie en dat via alle mogelijke kanalen. Ook in de komende periode moet de gemeente meesurfen op de golf van nieuwe communicatietechnieken. Wat vandaag modern is, is morgen oubollig. Het up-to-date houden en de diversificatie in functie van de doelgroep van onze communicatiekanalen blijft een continue opdracht. Daarnaast komen ook enkele grote **digitale infoborden** op drukbezochte plaatsen in onze gemeente.